

IGLESIA DEL NAZARENO LA PESA

**MINISTERIO NAZARENO DE COMPASIÓN
MI ESTILO DE VIDA**

PROYECTO

CENTRO DE DESARROLLO INTEGRAL DEL NIÑO Y LA FAMILIA

(CINFA)



SEPTIEMBRE 2014

CENTRO DE DESARROLLO INTEGRAL DEL NIÑO Y LA FAMILIA (CINFA)

CONTENIDO DEL PROYECTO

1. Planteamiento del Problema
2. Ubicación Geográfica
3. Descripción del Proyecto
 - Visión
 - Misión
 - Objetivo General
 - Objetivo Específicos
 - Meta
4. Administración del Proyecto
 - Equipo de Trabajo
 - Línea de Trabajo
5. Ingeniería del Proyecto
 - Plan de Acción a cinco años
6. El Proyecto
 1. Justificación
 2. Descripción del Proyecto
 3. Determinación de actividades
 - Área Emocional
 - Área Espiritual
 - Área Física
 - Área Social
 4. Objetivos, resultados, productos, actividades propuestas
 5. Valor agregado
 6. Presupuesto
 7. Total de Beneficiarios
 8. Recursos
 - 9. Resultados esperados**
7. Anexos

1. PLANTEAMIENTO DEL PROBLEMA.

Con el propósito de cumplir la gran comisión, haciendo discípulos, multiplicando y desarrollando una iglesia de Santidad, siguiendo las doctrinas bíblicas practicadas por la Iglesia Del Nazareno; mediante el Ministerio Nazareno de Compasión y puesta en marcha del Centro de Desarrollo Integral Del Niño y la Familia, satisfaciendo las necesidades físicas, emocionales, sociales, intelectuales y espirituales, a través de los recursos canalizados por la Iglesia Local Nazarena de la Pesa; hemos detectado la gran necesidad existente en las comunidades circundantes a la ubicación geográfica de la mencionada Iglesia.

Entendemos que las características propias de gobernabilidad democrática de éste país sugieren la descentralización de los gobiernos locales que muchas veces por diversas razones, no logran permear en las soluciones integrales a la comunidad; quedando desabastecida de gran parte de los servicios básicos como agua, electricidad, calles, aguas servidas; influyendo directamente sobre los sectores salud, educación y seguridad.

Como iglesia entendemos nuestra responsabilidad en el campo espiritual que a su vez incide en la familia, primer ministerio ordenado por Dios; núcleo de la nación panameña, semillero de valores de los cuales se asegura el buen ciudadano, por lo tanto, es garantía de prosperidad de un país y estabilidad de la gobernabilidad democrática.

Las estrategias de cooperación internacional han evolucionado notablemente durante los últimos años, participando activamente la iglesia. Conociendo que se les ha otorgado a los actores locales cada vez más control y responsabilidad durante todo el ciclo de la intervención para la solución de problemas. La Iglesia Nazarena Organizada, Organismos multilaterales, Gobiernos, donantes, organizaciones de la sociedad civil; han llegado al consenso de que el desarrollo no puede ser sostenible ni duradero si no se incluye la participación activa de la comunidad en el proceso. La intervención directa incrementa la confianza, la conciencia y el control de los procesos por parte de los locales; la

integración aumenta la cobertura, ya que involucra a los miembros de sectores más vulnerables en los procesos de toma de decisiones; es sostenible con el apoyo de la iglesia local, generando sentido de pertenencia de la gente que procuran que los beneficios del proyecto continúen una vez retirados los apoyos externos.

Es imprescindible tener en cuenta los aspectos geográficos, históricos, culturales, sociales, económicos y políticos, no sólo del país o la región, sino dentro de las mismas comunidades del entorno de la Iglesia, para que estas vayan creciendo con una buena educación, salud y seguridad; esto logrado a través del fortalecimiento primeramente el area espiritual del individuo.

Por consiguiente observamos mediante la aplicación de encuestas que la comunidad del Corregimiento de El Coco de la Chorrera, específicamente los sectores de Parcelación Ramírez y las Colinas N°1; se puede evidenciar, su principal problemática, luego de varios sondeos, entrevistas, conversaciones y testimonios sobre la necesidad de servicios básicos en general, agua potable, electricidad, letrina, calles; y problemáticas particulares como desnutrición en algunos niños, deserción escolar, familias disfuncionales, viviendas en muy mal estado, ausencia de valores incluyendo los espirituales.

Aplicación de encuesta, para obtener el diagnóstico sobre la problemática de la comunidad.

1. Resultado de primera interrogante, Comunidad:



Con esta actividad se obtuvo que los sectores de Parcelación Ramírez y Colinas N°1 cuentan con un aproximado de 150 viviendas entre ambas comunidades, habitadas por ciudadanos en su mayoría de escasos recursos; familias de 5

miembros como promedio, entre los antecedentes de estas comunidades sobresale que fueron ocupados por ganaderos y terratenientes. Solo existe un comité en el sector relacionado con la distribución de agua potable obtenida de pozos, no accesible a toda la comunidad.



2. Resultado de segunda interrogante, Parentesco / Familia.

La comunidad está poblada por cultura mixta de indígenas Nobe Bugle, Emberá, mestizos de otras regiones del país con 1.5% de extranjeros residentes. La comunidad requiere de servicios básicos como letrinas, distribución de agua potable, higiene, luz eléctrica bien distribuida, viviendas, calles, corte de herbazales.

3. Resultado de tercera interrogante, Economía



Los residentes masculinos de estos sectores trabajan como ayudantes en áreas de la Construcción, empleadas por supermercados, agentes de seguridad, mecánicos sin idoneidad muchos de ellos actualmente desempleados.

Las femeninas son administradoras del hogar o realizan trabajos en casa de familias eventualmente.

Los ingresos en su mayoría son controlados por los hombres en cada familia.

4. Resultado de cuarta interrogante, educación

En los sectores mencionados no existen escuelas, sin embargo; el 66% de los niños están en edad escolar primaria y secundaria. La escuela más cercana es la escuela Virgen de Guadalupe, ubicada a unos cuatro kilómetros del sector. No se detectó personas analfabetas a excepción de adultos indígenas inmigrantes de Chiriquí; sin embargo hacemos referencia a un proyecto educativo del gobierno central realizado hace siete años de la cual los hoy miembros de la iglesia local participaron activamente ofreciendo clases ad honorem en beneficio de los adultos para erradicar el analfabetismo. Por otro lado se observa una población adulta con muy baja escolaridad siendo un promedio general de 6° grado.

5. Resultado de quinta interrogante, Gobernabilidad democrática local.



Las ayudas que podrían recibirse del Gobierno estarían beneficiando en gran manera a la comunidad con calles, agua potable de distribución entubada conectada a las residencias, giras médicas y evaluación de casos de

deserción escolar.

6. Resultado de sexta interrogante, religión.

En su mayoría son católicos y protestantes. Existe sólo una iglesia evangélica activa, sus reuniones se realizan la casa comunal de Colinas N1 del Coco, también existe la edificación de un templo en abandono.

7. Resultado de séptima interrogante, agricultura y crías de animales.

Se dedican a sembrar algunas hortalizas y cría de aves para consumo.



8. Resultado de octava interrogante, salud



El hospital Nicolás A. Solano está ubicado a 6 kilómetros de distancia desde los sectores mencionados. No existen reportes recientes de campañas o giras médicas en el sector. Se observó criaderos de mosquitos como lo muestra las vistas fotográficas. Existen residencias sin letrinas ni otro tipo de servicio sanitario.

9. Resultado de novena interrogante, vivienda

En un 50% de las residencias visitadas se encuentran en muy mal estado, paredes de zinc, techo de zinc, pisos de tierra.



10. Resultado de decima interrogante, comunicación y decisiones.



En los sectores no existe servicio de telefonía fija, sólo acceso celular (Móvil). Las decisiones son tomadas por grupos de conquistas sociales que se manifiestan desorganizadamente según la necesidad

inminente tal es el caso de falta de agua potable y calles.

11. Resultado de onceava interrogante, transporte

Los residentes de los sectores mencionados caminan hasta obtener el transporte colectivo en el sector de Naos de la Pesa del Corregimiento de Guadalupe una distancia hasta de tres Kilómetros.



1. Resultado de doceava interrogante, capacidad para desarrollar proyectos.

La iglesia del Nazareno de la Pesa 1, cuenta con la disposición de líderes para llevar a cabo el mandato Divino por amor al prójimo.



ÁRBOL DE PROBLEMA, según el diagnóstico obtenido en la encuesta.

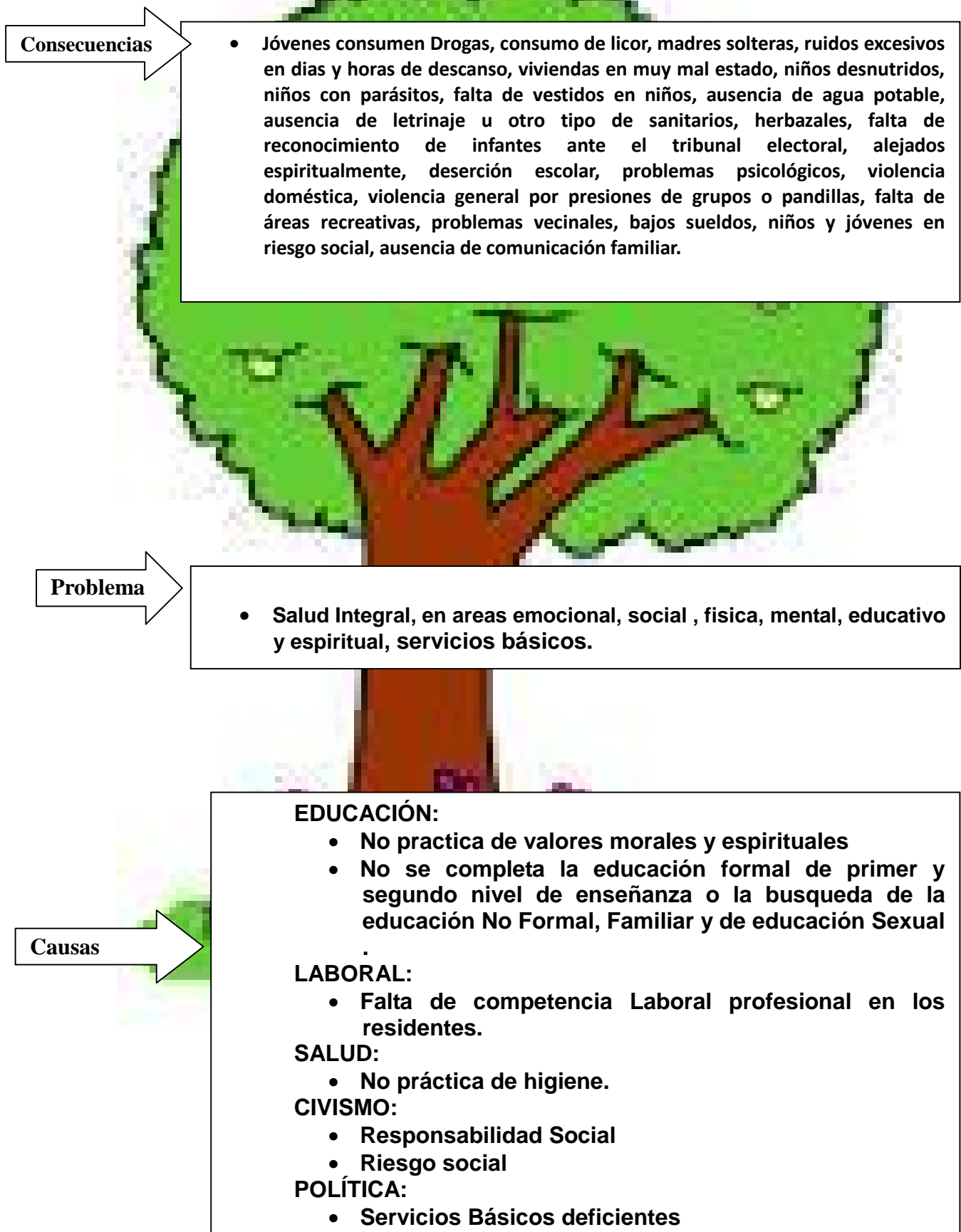

2. ÁREA GEOGRÁFICA Y POBLACIONAL.

El proyecto denominado **Centro De Desarrollo Integral Del Niño Y La Familia (CINFA)**, a desarrollarse en los corregimientos de Guadalupe y el Coco Distrito de la Chorrera de la Provincia Panamá Oeste, específicamente en los sectores de la Pesita del corregimiento de Guadalupe, lugar donde se levantan la infraestructura de la Iglesia del Nazareno con el comedor infantil en desarrollo; expandiendo con las buenas nuevas de salvación a las comunidades aledañas tales como son los sectores de Parcelación Ramírez y Las Colinas N°1 del Corregimiento del Coco de la Chorrera.

El Corregimiento de Guadalupe ubicado en las coordenadas 8°29'00"N 79°57'00"O, con una superficie de 24.5 kilómetros; su población de 34,242 habitantes según censo del 2010 y una densidad de población de 1369,68 habitantes por kilómetros cuadrados. La comunidad de la Pesita y sus alrededores con un aproximado de 1,000 residencias habitadas.



El Corregimiento del Coco ubicado en las coordenadas 8°52'13"N 79°48'36"O, con una superficie de 14.6 Km; su población según censo del 2010 es de 19,603 habitantes y una densidad de 1306,87 Hab/Km². Las comunidades de Parcelación Ramírez y Colinas N°1 con un aproximado de 150 viviendas habitadas por ciudadanos en su mayoría de escasos recursos.

3. DESCRIPCIÓN DEL PROYECTO

Es un mandato de Dios el Amor y Compasión por el prójimo; por tanto la comunidad cristiana esta llamada a velar por las necesidades físicas, emocionales, sociales, intelectuales y espirituales de las personas en su entorno; es a través de la iglesia local que se toca al mundo en Nombre de Jesús, mediante la transformación social y el desarrollo del niño atendiendo integralmente sus necesidades básicas.

El Proyecto está diseñado mediante el enfoque de Marco Lógico y sus objetivos diseñados bajo los principios SMART, son Específicos, Mesurables mediante supervisión y evaluaciones periódicas, Alcanzables, Realista según la necesidad ocularmente comprobable, sujetos a Tiempo de cumplimiento. Para su elaboración hemos cumplido las fases de Programación, Identificación, Formulación, Ejecución, Supervisión, Evaluación, fecha de Finalización y su trazabilidad e impacto post resultado.

- **MISIÓN**

Somos una Organizacion No Gubernamental (ONG) sin fines de lucro, comprometidos en favorecer a las familias de escasos recursos, brindándoles alimentación nutritiva y balanceada diariamente, además de brindarle apoyo adicional en el área de educación, salud y cultura; con el fin de colaborar en su desarrollo físico, emocional, cognitivo y espiritual.

- **VISIÓN**

Consolidar el desarrollo integral de los niños, niñas y adolescentes a través del apoyo a nivel cultural, educativo ciudadano y valores, atendiendo sus necesidades básicas para lograr romper el círculo de la pobreza y la delincuencia.

- **Objetivo General**

Brindar apoyo integral a través de las donaciones de ONG, Gobierno y el Ministerio Nazareno de Compasión; para el desarrollo emocional, educativo, físico-mental y espiritual de las familias de evidentemente bajos recursos económicos en las comunidades del entorno geográfico de la Iglesia Local; a la vez que se **fortalece el comedor infantil remodelando y equipando la infraestructura existente.**

- **Objetivos Específicos.**

1. Comprender la realidad local, mediante encuestas, de las comunidades de Parcelación Ramírez y Las Colinas N°1 del Corregimiento del Coco del Distrito de la Chorrera.
2. Integrar a los miembros de la comunidades del entorno a la Iglesia Del Nazareno La Pesa 1, mediante el Ministerio Nazareno de Compasión para hacer discipulos semejantes a Cristo a través del evangelismo comunitario.
3. Lograr que venticinco familias de escasos recursos económicos de los sectores Parcelación Ramírez y Las Colinas N°1 del Corregimiento del Coco del Distrito de la Chorrera mediante programas de desarrollo comunitario logren escuchar y sentir el amor de Jesucristo a través de la Iglesia Local.
4. Desarrollo integral y seguimiento de sub-proyectos comunitarios dirigidos a venticinco familias de escasos recursos económicos de los sectores Parcelación Ramírez y Las Colinas N°1 del Corregimiento del Coco del Distrito de la Chorrera a traves de ayuda educativa, guias didacticas, salud, nutrición, mejoras sociales, enriquecimiento emocional, formacion de valores espirituales, paternidad responsable con el fin de fortalecer la formación de niños y niñas como futuros ciudadanos con actitud y aptitud positiva.

5. Fortalecer el comedor infantil de la Iglesia del Nazareno de la Pesa, del Corregimiento de Guadalupe de la Chorrera en el mejoramiento de la infraestructura con condiciones adecuadas y equipamiento para el desarrollo físico emocional de los niños y niñas.

- **Metas**

El Proyecto denominado Centro De Desarrollo Integral Del Niño Y La Familia (CINFA) logrará la mejora integral de veinticinco familias de escasos recursos económicos ubicadas en los sectores de Parcelación Ramirez y Las Colinas N°1 del corregimiento del Coco de La Chorrera; a la vez que se fortalece el comedor infantil de la Iglesia del Nazareno La Pesa a beneficio de la Niñez de su entorno.

4. ADMINISTRACIÓN DEL PROYECTO

El proyecto denominado CINFA, está a cargo de la Iglesia Del Nazareno de La Pesa 1 del Corregimiento de Guadalupe de la Chorrera. Con el sustento económico del Ministerio Nazareno de Compasión (MNC), cumpliendo con las normas vigentes en la República de Panamá y la observancia de los derechos humanos; el aporte sustantivo que provea el Gobierno Nacional, la empresa privada y donantes. La Iglesia Del Nazareno cuenta con un equipo de profesionales quienes desarrollarán las tareas que se requieran para cumplir con los mandatos bíblicos de hacer discípulos semejantes a Cristo a la vez que se brinda el Amor al Prójimo como así mismo.

- Estructura y Funciones del Equipo de Trabajo

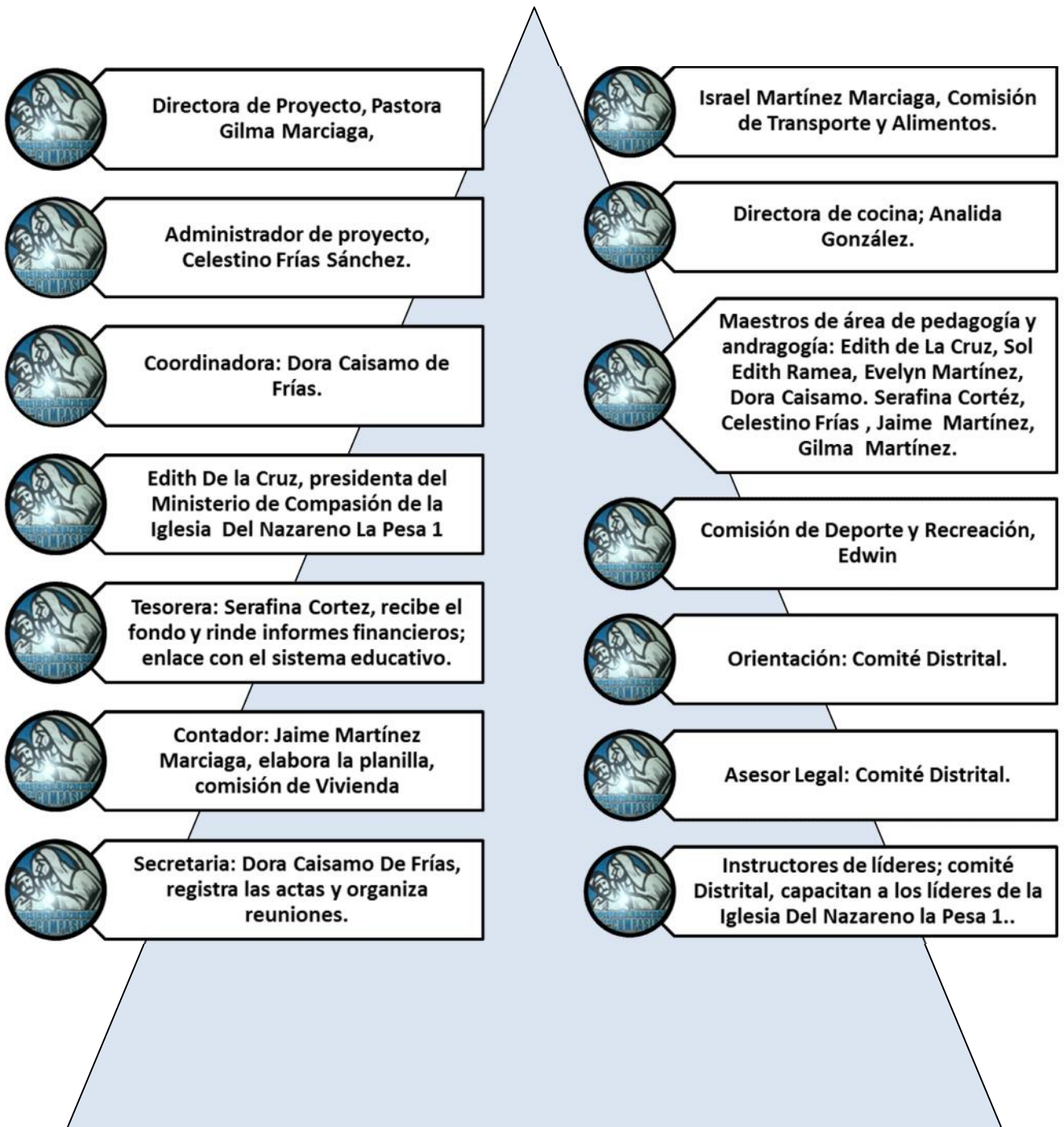

5. INGENIERIA DEL PROYECTO-PLAN DE ACCIÓN

5. INGENIERÍA DEL PROYECTO	IGLESIA DEL NAZARENO LA PESA 1, MINISTERIO DE COMPASIÓN		
MNC-PROYECTO CINFA 2014-2019	PLAN DE ACCIÓN POR PORCENTAJES DE AVANCES POR AÑO (CINFA LA PESA 1)		
<p>Objetivo General: Brindar apoyo integral a través de las donaciones de ONG, Gobierno y el Ministerio Nazareno de Compasión; para el desarrollo emocional, educativo, físico-mental y espiritual de las familias de evidentemente bajos recursos económicos en las comunidades del entorno geográfico de la Iglesia Local; a la vez que se fortalece el comedor infantil remodelando y equipando la infraestructura existente.</p>			
<p>Iniciativa Local: La Iglesia del Nazareno La Pesa N° 1, busca brindar apoyo integral en las áreas: espiritual, social, recreacional, económica, salud, vivienda, letrínaje, educación y transporte al Centro De Desarrollo Integral del Niño y La familia (CINFA), a familias residentes en veinticinco casas con mayor necesidad de las Comunidades Parcelación Ramírez y Las Colinas N°1 del Corregimiento del Coco de La Chorrera; a la vez que fortalece el comedor infantil de la Iglesia a beneficiando a niños y niñas con más necesidades de alimentación, residentes en su entorno.</p>			
<p>Nombre del PROYECTO: "CENTRO DE DESARROLLO INTEGRAL DEL NIÑO Y LA FAMILIA"; (CINFA)</p>			
<p>Descripción: Proyecto a cinco años de ejecución, con la aplicación de método de enfoque de Marco Lógico y los principios SMART para objetivos específicos, colabora en la atención básica a niños, niñas, adolescentes, padres y madres que por su evidente escasos recursos económicos y falta educación básica, están en situaciones precarias en cuanto a su salud, alimentación, escolaridad, vivienda, letrinas; a la vez, se fortalece las estructuras del comedor infantil ubicado a un costado de la Iglesia del Nazareno de la Pesa 1 con cocina, mobiliario, pisos, baños, alimentos y personal que presta sus servicios en este lugar. Los recursos que se necesiten tanto económicos, materiales y humano, serán aportados por Gobierno Nacional y ONGs, el Ministerio de Compasión Nazareno, los propios beneficiarios y la Iglesia del Nazareno de la Pesa 1.</p>	<p>Responsable: Gilma Marciaga, pastora de la Iglesia Del Nazareno La Pesa.</p>		

META DE CUMPLIMIENTO: Lograr la construcción de veinticinco residencias de dos cuartos, con su letrinas, agua limpia entubada, tuberías y conexiones eléctricas; fortalecer los valores morales y espirituales e integrarlos a la congregación de la Iglesia La Pesa 1, a los miembros las familias residentes en éstas casas; potenciar el comedor infantil de la Iglesia del Nazareno la Pesa 1; ofrecer transporte desde las áreas circundantes hasta la iglesia.

Gran Total Presupuesto 2014-2019: -----\$516,305.00 -----costo anual de \$151,845.00-----aporte de la iglesia local total \$120,000.00-----anual de \$43,000.00

PERÍODO 2014-2019	2014	2015	2016	2017	2018	2019	TOTAL
Porcentajes de avances por año	5%	20%	20%	20%	20%	15%	100%
Costo por año	\$ 25,815.25	\$ 103,261.00	\$ 103,261.00	\$ 103,261.00	\$ 103,261.00	\$ 77,445.75	\$516,305.00
Evaluaciones	Una evaluación y planeación total	Dos evaluaciones y seguimiento	Dos evaluaciones y seguimiento	Dos evaluaciones y seguimiento	Dos evaluaciones y seguimiento	Dos evaluaciones y seguimiento	Total 11 evaluaciones
Cumplimiento de tareas por	1. Diagnóstico 2. Formación	1. Compra de Bus	1. Ayuda a Madres solteras,	1. Ayuda a Madres solteras,	1. Ayuda a Madres solteras,	1. Ayuda a Madres solteras,	Todas las Metas Cumplidas: 25

año	<p>de líderes 3. Organizar el Ministerio de Compasión 4. Selección de familias aplicables al programa de ayuda integral. 5. Desarrollo de actividades evangelística, prevención, deporte y recreación (Paseo, fiesta navideña, cumpleaños, taller de evangelismo, taller de liderazgo, prevención de HIV y enfermedades venéreas, dos charlas de prevención</p>	<p>2. Construcción de cinco residencias de dos cuartos letrina electricidad y agua. 3. Ayuda educativa y Guías didácticas (03 computadoras) 4. remodelación de estructuras del comedor 5. Atención de niños en el Comedor. 6. transporte de niños niñas y adultos a las distintas actividades. 7. Giras médicas</p>	<p>discapacitados 2. Asistencia social, Giras Medicas, educación, evangelismo 3. Atención educativa y guías didácticas en ambas jornadas a niños y niñas 4. Cinco residencias 5. Actividades complementarias- artes. 6. Comedor</p>	<p>discapacitados 2. Asistencia social -Giras Medicas, educación, evangelismo 3. Atención educativa y guías didácticas en ambas jornadas a niños y niñas 4. Cinco residencias 5. Actividades complementarias- artes. 6. Comedor</p>	<p>discapacitados 2. Asistencia social -Giras Medicas, educación, evangelismo 3. Atención educativa y guías didácticas en ambas jornadas a niños y niñas 4. Cinco residencias 5. Actividades complementarias- artes. 6. Comedor</p>	<p>discapacitados 2. Asistencia social -Giras Medicas, educación, evangelismo 3. Atención educativa y guías didácticas en ambas jornadas a niños y niñas 4. Cinco residencias 5. Actividades complementarias- artes. 6. Comedor</p>	<p>casas construidas, un comedor infantil al servicio de la comunidad, crecimiento espiritual y numérico de la congregación de la iglesia local.</p>
-----	---	---	---	---	---	---	--

con la policía cristiana, una película de Jesús.)
6. Detectar niños, niñas, adolescentes que están en deserción escolar.
6. Diagnóstico y planeación de la obra del comedor infantil.

ELABORADO POR: Comité de Proyecto de la Iglesia del Nazareno La Pesa 1.

REVISADO: Solmilagro, Rodríguez de Vergara, Presidenta Nacional de MNC.

APROBADO: Ministerio Nazareno de Compasión.

Proyecto "CENTRO DE DESARROLLO INTEGRAL DEL NIÑO Y LA FAMILIA" (CINFA).

1. Introducción

La Iglesia del Nazareno de la Pesa 1, cumple con la gran comisión, haciendo discípulos, multiplicando y desarrollando una iglesia de Santidad, siguiendo las doctrinas bíblicas parcticadas por las Iglesias Nazarenas; desarrollando el Ministerio Nazareno de Compasión y puesta en marcha del Centro de Desarrollo Integral Del Niño y la Familia, satisfaciendo las necesidades físicas, emocionales, sociales, intelectuales y espirituales de las comunidades de su entorno goográfico.

2. Justificación

Mateo 25 versos 35 al 40. Porque tuve hambre, y me disteis de comer; tuve sed, y me disteis de beber; fui forastero, y me recogisteis; estuve desnudo, y me cubristeis; enfermo, y me visitasteis; en la cárcel, y vinisteis a mí. Entonces los justos le responderán diciendo: Señor, ¿cuándo te vimos hambriento, y te sustentamos, o sediento, y te dimos de beber? ¿Y cuándo te vimos forastero, y te recogimos, o desnudo, y te cubrimos?¿O cuándo te vimos enfermo, o en la cárcel, y vinimos a ti? Y respondiendo el Rey, les dirá: De cierto os digo que en cuanto lo hicisteis a uno de estos mis hermanos más pequeños, a mí lo hicisteis.

3. Descripción del proyecto

El Proyecto "CENTRO DE DESARROLLO INTEGRAL DEL NIÑO Y LA FAMILIA"; (CINFA), está diseñado a lograr todos sus resultados a cinco años de ejecución, con la aplicación de método de enfoque de Marco Lógico y los principios SMART para objetivos específicos, colabora en la atención básica a niños, niñas, adolescentes, padres y madres que por su evidente escasos recursos económicos y falta educación básica, están en situaciones precarias en cuanto a su salud, alimentación, escolaridad, vivienda, letrinas; a la vez, se fortalece las estructuras del comedor infantil ubicado a un costado de la Iglesia del Nazareno de la Pesa 1 con cocina, mobiliario, pisos, baños, alimentos y personal que presta sus servicios en

este lugar. Los recursos que se necesiten tanto económicos, materiales y humano, serán aportados por Gobierno Nacional y ONGs, el Ministerio de Compasión Nazareno, los propios beneficiarios y la Iglesia del Nazareno de la Pesa 1.

- **Ejes transversales de proyectos**

Para el Desarrollo del niño, adolescentes, adultos y adultos mayores se efectuó en forma integral en su entorno, hay una estrecha relación entre los aspectos biológicos y afectivos intelectuales y espirituales; sin embargo con el propósito de atender todas las áreas de la población.

Las actividades a realizarse en el centro Desarrollo Integral se han dividido en cinco áreas Física, Mental, Social, Espiritual y Cultural.

Áreas

Física: Que el niño, joven y adulto goce de buena salud. Se ofrecerá atención alimenticia, a través del comedor infantil; por medio del programa de desayuno y almuerzos hasta cinco veces a la semana. Además se orientará y capacitará en los ámbitos de Charlas sobre salud y temas relacionados (sexualidad, autoestima, prevención de uso de drogas, presión de grupo). Higiene, aseo personal, y salud preventiva y Programa de ECS.

En coordinación con el centro de Salud de la comunidad se llevará un control mensual sobre el desarrollo del niño observando el desarrollo del peso y estatura en caso de algún niño se enfermara se coordinará su atención con el médico voluntario del centro de desarrollo además de Giras médicas programadas.

Mental: Apoyar al desarrollo de su capacidad intelectual de acuerdo a su edad como el desarrollo de su facultades de aprendizaje, cognoscitivo, estimular al niño para que sea capaz de resolver problemas de diferentes índole. Una formación de hábito de estudio Desarrollar un pensamiento lógico en el grupo discente (estudiante)

esto se efectuara por medio de ejercicios dirigidos, con el apoyo de una biblioteca básica, un internet y la ayuda de tutores, recibirán apoyo cada día en resolver su tareas escolares dependiendo a su record de notas se evaluara el progreso del niño, metodología apropiada con diferentes tema de actualidad. Se estimulara el pensamiento reflexivo, analítico y crítico de los niños.

Área Social: Celebración de los cumpleaños trimestrales, jornadas deportivas visitas al campo y a la playa museo de interés nacional, se les enseñara al niño oficios menores en talleres Pre-vocacionales. Capacitación laboral para jóvenes y adultos. La promoción de la educación Superior por medio de instituciones educativas de nivel superior.

Área Espiritual: En esta área incentivar a los participantes en la práctica de buenos modales y reglas de cortesía, lograr una buena adaptación del grupo donde todos se puedan sentir aceptados. Sensibilidad antes las necesidades de los demás con un espíritu compasivo. Desarrollo de sus capacidades de liderazgo, patrones de conducta serán el instrumento para que alcance el éxito en su vida espiritual. Charlas, retiros por edades, cambio de imagen para madres (fomentando la autoestima), consejería matrimonial para parejas.

4. Objetivos, resultados, productos y actividades propuestas.

Resultado 1. La iglesia del Nazareno la Pesa N° 1 comprende la realidad local de las comunidades de su entorno, mediante la aplicacion de un instrumento de evaluación tipo encuestas, aplicado a las comunidades de Parcelación Ramírez y Las Colinas N°1 del Corregimiento del Coco del Distrito de la Chorrera.

Producto 1.1 Diagnóstico e identificación de necesidades.

Los socioindicadores observados en el diseño y aplicación del instrumento de medición tipo encuesta alcanza socio indicadores del área geográfica, elementos históricos, situación educativa, cultural, recreacional, asistencial, religiosa, gobernabilidad democrática local y socio económicos-laborales.

Actividad 1.1.1 Conformar el equipo de trabajo compuesto de líderes y miembros activos de la Iglesia del Nazareno de la Pesa N° 1.

Actividad 1.1.2 Equipo de trabajo define las comunidades a quienes se le aplicará el instrumento de medición.

Actividad 1.1.3 Aplicar encuesta a una muestra del 20% de la comunidad de los sectores Parcelación Ramirez y Las Colinas N°1 del Coco de la Chorrera.

Actividad 1.1.4 Equipo de trabajo presenta informe resultado de el instrumento de medición aplicado, utilizando la metodología de Árbol de Problemas e identifica las necesidades de la iglesia Local y sus comunidades circundantes.

Resultado 2. La Iglesia Del Nazareno de La Pesa N° 1, desarrolla el Ministerio Nazareno de Compasión con la puesta en marcha del proyecto CINFA logrando la integración de familias de la comunidades del entorno, priorizando a Parcelación Ramírez y Las Colinas N°1 del Corregimiento del Coco del Distrito de la Chorrera, a la Iglesia del Nazareno de la Pesa N°1, haciendo discípulos semejantes a Cristo.

Producto 2.1 Planificación e Integración Iglesia-Comunidad

La Iglesia del Nazareno de La Pesa N°1, planifica actividades para desarrollar el Ministerio de Compasión por amor al prójimo

con actividades que fortalecen valores morales y espirituales que provoquen la transformación integral del individuo y familias.

Actividad 2.1.1 Fortalecer el Ministerio Nazareno de Compasión, se nombran comisiones y asignan tareas a cada componente del equipo de líderes y miembros activos de la iglesia Del Nazareno de la Pesa N°1.

Actividad 2.1.2 Elaborar el cronograma de actividades a desarrollar durante cinco años en sectores del entorno a la Iglesia del Nazareno la Pesa N°1.

Actividad 2.1.3 Adquirir un medio de transporte tipo bus con capacidad de 30 pasajeros para realizar el transporte de miembros de la iglesia a las comunidades y viceversa a familias residentes en sectores del entorno hasta la iglesia.

Resultado 3: La Iglesia del Nazareno La Pesa 1, integra Iglesia-comunidad desarrollando el Ministerio Nazareno de Compasión mediante programas de desarrollo comunitario que permitan a la comunidad escuchar y sentir el amor de Jesucristo a través de la Iglesia Local.

Producto 3.1 Fortalecimiento de líderes idóneos para la ejecución e Integración Iglesia-Comunidad



miembros.

La Iglesia del Nazareno de La Pesa N°1, planifica y ejecuta tareas para poner en marcha el Ministerio de Compasión por amor al prójimo con actividades que fortalecen valores espirituales de sus

Actividad 3.2.1 Ayuno y Oración por miembros de la Iglesia del Nazareno la Pesa N°1, preparando el terreno guiado por Dios. (principios enseñados al pueblo de Israel antes de cada Batalla).

Actividad 3.2.2 Vigilias realizada por miembros de la Iglesia del Nazareno la Pesa N°1, preparando el terreno guiado por Dios. (principios practicados por Nehemías).

Actividad 3.2.3 Talleres de liderazgo a miembros de la Iglesia del Nazareno la Pesa N°1, (practicando los principios de Moisés siguiendo sugerencias de Jetro).

Actividad 3.2.4 Talleres de Evangelismo dirigidos a miembros de la Iglesia del Nazareno la Pesa N°1, (Evangelios de Mateo, Marcos, Lucas y Juan).

Actividad 3.2.5 Capacitación y fortalecimiento en canto, alabanza, toque de instrumentos dirigidos a miembros de la iglesia local.

Producto 3.2 Ejecución de tareas para la Integración Iglesia-Comunidad.



Actividad 3.2.1 Coordinar y programar con la Policía Cristiana charlas dirigidas a toda la comunidad beneficiada sobre Pandillerismo, presión de grupo, drogas ilícitas, violencia doméstica, evangelismo en los jóvenes.



Actividad 3.2.2 Coordinar y programar con las Iglesias

Nazarenas Actividades evangelistica de integración dirigidas a toda la comunidad beneficiada (campañas, película de JESUS, seminarios, talleres. Otros)

Actividad 3.2.3 Práctica de la Compasión por el Próximo, se realizará visita a los enfermos en las residencias y hospitales de atención a la comunidad beneficiada.



Actividad 3.2.4 Transportar a miembros de la iglesia y la comunidad beneficiada según programación a las distintas actividades programadas.

Actividad 3.2.5 Programar y desarrollar actividades deportivas de integración.



Actividad 3.2.6 Programar y desarrollar programa de ayuda a madres solteras.

Actividad 3.2.7 Programar y desarrollar actividades de apoyo al discapacitado.

Resultado 4: La Iglesia del Nazareno La Pesa 1, detecta familias aplicables y colabora con el desarrollo integral de veinticinco casas cuyos miembros son de escasos recursos económicos de los sectores Parcelación Ramírez y Las Colinas N°1 del Corregimiento del Coco del Distrito de la Chorrera a través de ayuda educativa, guías

didacticas, salud, nutrición, mejoras sociales, enriquecimiento emocional, formación de valores espirituales, paternidad responsable con el fin de fortalecer la formación de niños y niñas como futuros ciudadanos con actitud y aptitud positiva.

Producto 4.1.1 Ubicación de familias aplicables al programa de apoyo.

Detectar familias de escasos recursos económicos a través de instrumentos de medición aplicados por la Iglesia Local con el fin de planificar el apoyo a la formación de niños y niñas como futuros ciudadanos con actitud y aptitud positiva respetando, amando, confiando en DIOS.

Actividad 4.1.1 Diseñar y aplicar instrumentos de medición tipo encuesta, entrevistas detallada que permita evaluar:

Inestabilidad familiar, problema de vivienda, situación laboral de padre, madre y menores, deserción escolar, practicas de higiene, delincuencia juvenil, menores en riesgo social, niños abandonados, normas que regulan la situación familiar y su aplicación mediante instituciones estatales, situación espiritual, emocional o discapacitados en las familias.

- Identificar familias numerosas con muy bajos recursos económicos y evidente desnutrición en los niños y niñas.
- Identificar familias en las que los infantes y niños esten desnudos por falta de recursos económicos.
- Identificar casas ocupadas por personas de escasos recursos cuyas condiciones de infraestructuras sean deplorables o muy malas condiciones .
- Identificar casas sin letrinas u otro tipo de sanitarios.
- Identificar hogares donde es evidente la falta de

higiene y salud que en consecuencia los niños y niñas demuestran tener parásitos y otras enfermedades.

- Listar hogares donde es evidente los hechos de violencia doméstica que repercuten en la formación de los hijos e hijas.
- Conocer casas donde permanezcan niños y niñas en riesgo social por diversas causas, como la ausencia de padres o tutores, problemas familiares o abandono.
- Diseñar programas con aportes económicos recibidos para construir techos, paredes y pisos saludables.
- Diseñar programas de donación alimenticia a los mas necesitados.
- Coordinar con Ministerio de Salud giras médicas a estos sectores marginados.
- Coordinar con el Ministerio de Educación las visitas por deserción escolar.
- Coordinar con el MIDES para los casos relacionados a riesgo social.
- Coordinar con la Policia Cristiana y la policia de la Niñez y la adolescencia a fin de obtener la orientación que se tenga disponible aplicar.

Producto 4.2.2 Programa de apoyo a familias aplicables.

Desarrollo de programas en apoyo a familias de escasos recursos económicos a través de programas guiados por la Iglesia Local con el fin de fortalecer la formación de niños y niñas como futuros ciudadanos con actitud y aptitud positiva respetando, amando, confiando en DIOS.

Actividad 4.2.1 Diseño y ejecución de programas de transformación social:

Detectadas las familias aplicables, se desarrollan las actividades de acuerdo a las necesidades existentes en las áreas a continuación mencionadas.



Actividad 4.2.2 A través de ayuda educativa y guías didácticas:

atención a niños y niñas inicialmente una vez a la semana y progresivamente lograr la atención

tres veces a la semana para revisión de tareas escolares, construir trabajos ordenados por los centros educativos formales con el interés del obtener progreso en la educación de los niños. Se pretende la adquisición de tres computadoras para complemento de tareas.



Actividad 4.2.3 Salud y Nutrición:

Alimentación y salud en los niños, que existan buenas condiciones en el Comedor Infantil del Centro de Desarrollo Integral De Niño y la Familia de la iglesia del Nazareno

La Pesa; pisos adecuados, limpios, agua potable y servicios sanitarios.



Actividad 4.2.4 Mejoras Sociales:

construcción de viviendas y letrinas para venticinco familias aplicables al programa. La estrategia

está diseñada bajo el método de constructivismo y los saberes convivir, de tal manera que la participación de los beneficiados debe ser activa en dos áreas fundamentales: trabajo y fe, utilizando el método de Nehemías.

Actividad 4.2.5 Deporte y recreación oportunidades para que los niños esten con otros niños compartiendo en actividades deportivas, campamentos, retiros, dias especiales, viajes al campo y recreacion.

Actividad 4.2.6 Enriquecimiento emocional: animar a los niños a expresar sus sentimientos a través de las artes, la música, el dibujo, el drama y otras actividades. Escuchar a los niños y valorar lo que ellos dicen

Actividad 4.2.7 Formacion de valores espirituales: incorporar el mensaje del evangelio en cada programa y actividad de manera culturalmente apropiada.

Actividad 4.2.8 Paternidad responsable: promover la responsabilidad de los padres hacia el cuidado de los niños, cuidar su desarrollo, crear una comunidad amistosa hacia el niño (Proverbios 22:06) y deseo sobre las cosas espirituales en los jóvenes.(Efesios 6:1-4) anima a los padres a enseñar a sus hijos en la disciplina y conocimiento del Señor. (Colosenses 3:21) enseña a los padres que no desesperen a sus hijos, o ellos se desalentarán.

Actividad 4.2.9 Huertos: promover la creación de huertos familiares que permitan sacar provecho en tres áreas a saber:

- Primero valorar que Dios es quién provee y da semilla al que siembra y pan al que come.
- Segundo obtener provecho de la parcela de tierra mientras mantiene control de herbazalez
- Tercero sacar provecho del trabajo y cuidado del huerto a la vez que alimenta a la familia.

Resultado 5. La Iglesia del Nazareno la Pesa 1, cuenta con un comedor infantil a beneficio de la comunidad de su entorno en procura del desarrollo físico emocional y espiritual de los niños, niñas.

Producto 5.1 Diagnóstico , planificación y mejoramiento de la actual infraestructura.

La iglesia local realiza una evaluación y diagnóstico a las instalaciones del actual comedor a fin de potenciar las áreas existentes hasta convertirlo en el comedor infantil a beneficio de la comunidad de su entorno.

Actividad 5.1.1 Inspeccionar las infraestructuras de la Iglesia



del Nazareno La Pesa, observando el espacio y áreas con que cuenta para la habilitación del comedor infantil, evaluando la capacidad para atender a un número determinado de

niños y niñas.

Actividad 5.1.2 Potenciar la cocina con equipamiento



completo (estufas, congeladores, cuarto para depósito de comida seca, mesas, sillas, utensilios varios).

Actividad 5.1.3 Mejoramiento.



Mejoramiento del cielo raso para disminución de calor y mejoramiento de pisos de baldosas.

Remodelar y construir espacios para oficina de control.



Reforzar puertas, ventanas y cerraduras seguras.

Remodelar escaleras adecuadas para desplazamiento de los niños especialmente los discapacitados.



5. Valor agregado

Con el proyecto CINFA, se beneficiará la comunidad directamente, a la vez que se le facilita al gobierno local entender la realidad social, direccionando los recursos destinadas a obras de interes social. (salud, educación, carreteras, agua potable entubada, electricidad, seguridad entre otros...).

6. Presupuesto

Las actividades contempladas en este proyecto tendrán una duración de 60 meses (5 años), con un costo total de **\$516,305.00** (ver presupuesto detalle).

7. Total de Familias beneficiadas veinticinco.

8. Recursos :

Capital semilla: La iglesia del Nazareno de la Pesa 1 hace el aporte anual de **\$43,000.00** en trabajo y a cinco años este monto total de aportes asciende a **\$ 120,000.00**.

Recursos Humanos: La Iglesia del Nazareno la Pesa cuenta con un equipo de trabajo dispuesto por competencias en areas de educación, seguridad, salud, evangelismo, trabajo y testimonio que permite realizar las tareas y coordinaciones necesarias con el apoyo del Comité Distrital Nazareno. La Integración Iglesia-Comunidad permite el desarrollo de las actividades y tareas que requieran de mano de obra y otro tipo de colaboracion.

Recursos materiales: Serán obtenidos con los fondos financieros a través de donaciones de Gobierno, ONG y Ministerio de Compasión de las Iglesias Nazarenas.

Técnicos: Serán coordinados a través de el Comité de Area.

9. Resultados Esperados

El Proyecto denominado Centro De Desarrollo Integral Del Niño Y La Familia (CINFA) logre la mejora integral de veinticinco familias de escasos recursos económicos ubicadas en los sectores de Parcelación Ramirez y Las Colinas N°1 del corregimiento del Coco de La Chorrera a la vez que se fortalece el comedor infantil de la Iglesia del Nazareno La Pesa 1, a beneficio de la Niñez de su entono.

10. Presupuestos:

ACTIVIDAD	COSTOS ANUAL	COSTO A CINCO AÑOS
DIRECTORA DE PROYECTO	\$2400	\$2400
ADMINISTRADOR DE PROYECTO	\$2400	\$2400
COORDINADOR	\$2400	\$2400
TESORERA	\$2400	\$2400
CONTADOR	\$2400	\$2400
SECRETARIO	\$2400	\$2400
TRANSPORTE Y ALIMENTOS	\$2400	\$2400
DIRECTORA DE COCINA	\$2400	\$2400
08 MAESTROS	\$19200	\$96000
JEFE DE DEPORTE	\$2400	\$2400
CONDUCTOR	\$2400	\$2400
Resultado 1. La iglesia del Nazareno la Pesa N° 1 comprende la realidad local de las comunidades de su entorno, mediante la aplicación de un instrumento de evaluación tipo encuestas, aplicado a las comunidades de Parcelación Ramírez y Las Colinas N°1 del Corregimiento del Coco del Distrito de la Chorrera.		
Producto 1.1 Diagnóstico e identificación de necesidades.		
Los socio indicadores observados en el diseño y aplicación del instrumento de medición tipo encuesta alcanza socio indicadores del área geográfica, elementos históricos, situación educativa, cultural, recreacional, asistencial, religiosa, gobernabilidad democrática local y socio económicos-laborales.		

Actividad 1.1.1 Conformar el equipo de trabajo compuesto de líderes y miembros activos de la Iglesia del Nazareno de la Pesa N° 1.	\$20	\$20
Actividad 1.1.2 Equipo de trabajo define las comunidades a quienes se le aplicará el instrumento de medición.	\$20	\$20
Actividad 1.1.3 Aplicar encuesta a una muestra del 20% de la comunidad de los sectores Parcelación Ramírez y Las Colinas N°1 del Coco de la Chorrera.	\$50.00	\$50.00
Actividad 1.1.4 Equipo de trabajo presenta informe resultado del instrumento de medición aplicado, utilizando la metodología de Árbol de Problemas e identifica las necesidades de la iglesia Local y sus comunidades circundantes.	\$50.00	\$50.00
Resultado 2. La Iglesia Del Nazareno de La Pesa N° 1, desarrolla el Ministerio Nazareno de Compasión con la puesta en marcha del proyecto CINFA logrando la integración de familias de la comunidades del entorno, priorizando a Parcelación Ramírez y Las Colinas N°1 del Corregimiento del Coco del Distrito de la Chorrera, a la Iglesia del Nazareno de la Pesa N°1, haciendo discípulos semejantes a Cristo.		
Producto 2.1 Planificación e Integración Iglesia-Comunidad		
La Iglesia del Nazareno de La Pesa N°1, planifica actividades para desarrollar el Ministerio de Compasión por amor al prójimo con actividades que fortalecen valores morales y espirituales que provoquen la transformación integral del individuo y familias.		
Actividad 2.1.1 Fortalecer el Ministerio Nazareno de Compasión, se nombran comisiones y asignan tareas a cada componente del equipo de líderes y miembros activos de la iglesia Del Nazareno de la Pesa N°1.	\$0	\$0

Actividad 2.1.2 Elaborar el cronograma de actividades a desarrollar durante cinco años en sectores del entorno a la Iglesia del Nazareno la Pesa N°1.	\$20	\$20
Actividad 2.1.3 Adquirir un medio de transporte tipo bus con capacidad de 30 pasajeros para realizar el transporte de miembros de la iglesia a las comunidades y viceversa a familias residentes en sectores del entorno hasta la iglesia.	\$30000	\$50000
Resultado 3: La Iglesia del Nazareno La Pesa 1, integra Iglesia-comunidad desarrollando el Ministerio Nazareno de Compasión mediante programas de desarrollo comunitario que permitan a la comunidad escuchar y sentir el amor de Jesucristo a través de la Iglesia Local.		
Producto 3.1 Fortalecimiento de líderes idóneos para la ejecución e Integración Iglesia-Comunidad		
La Iglesia del Nazareno de La Pesa N°1, planifica y ejecuta tareas para poner en marcha el Ministerio de Compasión por amor al prójimo con actividades que fortalecen valores espirituales de sus miembros.		
Actividad 3.1.1 Ayuno y Oración por miembros de la Iglesia del Nazareno la Pesa N°1, preparando el terreno guiado por Dios. (Principios enseñados al pueblo de Israel antes de cada Batalla).	\$0	\$0
Actividad 3.1.2 Vigilias realizada por miembros de la Iglesia del Nazareno la Pesa N°1, preparando el terreno guiado por Dios. (Principios practicados por Nehemías).	\$0	\$0
Actividad 3.1.3 Talleres de liderazgo a miembros de la Iglesia del Nazareno la Pesa N°1, (practicando los principios de Moisés siguiendo sugerencias de Jetro).	\$200	\$2000
Actividad 3.1.4 Talleres de Evangelismo dirigidos a miembros de la Iglesia del Nazareno la Pesa N°1, (Evangelios de Mateo, Marcos, Lucas y Juan).	\$200	\$2000

Actividad 3.1.5 Capacitación y fortalecimiento en canto, alabanza, toque de instrumentos dirigidos a miembros de la iglesia local.	\$500	\$1000
Producto 3.2 Ejecución de tareas para la Integración Iglesia-Comunidad.		
Actividad 3.2.1 Coordinar y programar con la Policía Cristiana charlas dirigidas a toda la comunidad beneficiada sobre Pandillerismo, presión de grupo, drogas ilícitas, violencia doméstica, evangelismo en los jóvenes.	\$160	\$800
Actividad 3.2.2 Coordinar y programar con las Iglesias Nazarenas Actividades evangelística de integración dirigidas a toda la comunidad beneficiada (campañas, película de JESUS, seminarios, talleres. Otros)	\$500	\$2500
Actividad 3.2.3 Práctica de la Compasión por el Próximo, se realizará visita a los enfermos en las residencias y hospitales de atención a la comunidad beneficiada.	\$115	\$575
Actividad 3.2.4 Transportar a miembros de la iglesia y la comunidad beneficiada según programación a las distintas actividades programadas.	\$1440	\$7200
Actividad 3.2.5 Programar y desarrollar actividades deportivas de integración.	\$300	\$1500
Actividad 3.2.6 Programar y desarrollar programa de ayuda a madres solteras.	\$3000	\$15000
Actividad 3.2.7 Programar y desarrollar actividades de apoyo al discapacitado.	\$500	\$2500

<p>Resultado 4: La Iglesia del Nazareno La Pesa 1, detecta familias aplicables y colabora con el desarrollo integral de veinticinco casas cuyos miembros son de escasos recursos económicos de los sectores Parcelación Ramírez y Las Colinas N°1 del Corregimiento del Coco del Distrito de la Chorrera a través de ayuda educativa, guías didácticas, salud, nutrición, mejoras sociales, enriquecimiento emocional, formación de valores espirituales, paternidad responsable con el fin de fortalecer la formación de niños y niñas como futuros ciudadanos con actitud y aptitud positiva.</p>		
<p>Producto 4.1. Ubicación de familias aplicables al programa de apoyo.</p>		
<p>Detectar familias de escasos recursos económicos a través de instrumentos de medición aplicados por la Iglesia Local con el fin de planificar el apoyo a la formación de niños y niñas como futuros ciudadanos con actitud y aptitud positiva respetando, amando, confiando en DIOS.</p>		
<p>Actividad 4.1.1 Diseñar y aplicar instrumentos de medición tipo encuesta, entrevistas detallada que permita evaluar:</p>	<p>\$50</p>	<p>\$50</p>
<p>Inestabilidad familiar, problema de vivienda, situación laboral de padre, madre y menores, deserción escolar, practicas de higiene, delincuencia juvenil, menores en riesgo social, niños abandonados, normas que regulan la situación familiar y su aplicación mediante instituciones estatales, situación espiritual, emocional o discapacitados en las familias.</p>		
<ul style="list-style-type: none"> • Identificar familias numerosas con muy bajos recursos económicos y evidente desnutrición en los niños y niñas. 		
<ul style="list-style-type: none"> • Identificar familias en las que los infantes y niños estén desnudos por falta de recursos económicos. 		
<ul style="list-style-type: none"> • Identificar casas ocupadas por personas de escasos recursos cuyas condiciones de infraestructuras sean deplorables o muy malas condiciones. 		

<ul style="list-style-type: none"> • Identificar casas sin letrinas u otro tipo de sanitarios. 		
<ul style="list-style-type: none"> • Identificar hogares donde es evidente la falta de higiene y salud que en consecuencia los niños y niñas demuestran tener parásitos y otras enfermedades. 		
<ul style="list-style-type: none"> • Listar hogares donde es evidente los hechos de violencia doméstica que repercuten en la formación de los hijos e hijas. 		
<ul style="list-style-type: none"> • Conocer casas donde permanezcan niños y niñas en riesgo social por diversas causas, como la ausencia de padres o tutores, problemas familiares o abandono. 		
<ul style="list-style-type: none"> • Diseñar programas con aportes económicos recibidos para construir techos, paredes y pisos saludables. 		
<ul style="list-style-type: none"> • Diseñar programas de donación alimenticia a los más necesitados. 		
<ul style="list-style-type: none"> • Coordinar con Ministerio de Salud giras médicas a estos sectores marginados. 		
<ul style="list-style-type: none"> • Coordinar con el Ministerio de Educación las visitas por deserción escolar. 		
<ul style="list-style-type: none"> • Coordinar con el MIDES para los casos relacionados a riesgo social. 		
<ul style="list-style-type: none"> • Coordinar con la Policía Cristiana y la Policía de la Niñez y la adolescencia a fin de obtener la orientación que se tenga disponible aplicar. 		
<p>Producto 4.2. Programa de apoyo a familias aplicables.</p>		
<p>Desarrollo de programas en apoyo a familias de escasos recursos económicos a través de programas guiados por la Iglesia Local con el fin de fortalecer la formación de niños y niñas como futuros ciudadanos con actitud y aptitud positiva respetando, amando, confiando en DIOS.</p>		
<p>Actividad 4.2.1 Diseño y ejecución de programas de transformación social:</p>	\$20	\$20

<p>Detectadas las familias aplicables, se desarrollan las actividades de acuerdo a las necesidades existentes en las áreas a continuación mencionadas.</p>		
<p>Actividad 4.2.2 A través de ayuda educativa y guías didáctica, se adquiere tres computadores; atención a niños y niñas inicialmente una vez a la semana y progresivamente lograr la atención tres veces a la semana para revisión de tareas escolares, construir trabajos ordenados por los centros educativos formales con el interés del obtener progreso en la educación de los niños.</p>	\$1500	\$3500
<p>Actividad 4.2.3 Mejoras Sociales: construcción de viviendas y letrinas para veinticinco familias aplicables al programa. La estrategia está diseñada bajo el método de constructivismo y los saberes convivir, de tal manera que la participación de los beneficiados debe ser activa en dos áreas fundamentales: trabajo y fe, utilizando el método de Nehemías.</p>	\$ 50000	\$250000
<p>Actividad 4.2.4 Salud y Nutrición: Alimentación y salud en los niños, que existan buenas condiciones en el Comedor Infantil del Centro de Desarrollo Integral De Niño y la Familia de la iglesia del Nazareno La Pesa; pisos adecuados, limpios, agua potable y servicios sanitarios.</p>	\$7200	\$36000
<p>Actividad 4.2.5 Deporte y recreación oportunidades para que los niños estén con otros niños compartiendo en actividades deportivas, campamentos, retiros, días especiales, viajes al campo y recreación.</p>	\$300	\$1500
<p>Actividad 4.2.7 Enriquecimiento emocional: animar a los niños a expresar sus sentimientos a través de las artes, la música, el dibujo, el drama y otras actividades. Escuchar a los niños y valorar lo que ellos dicen</p>	\$500	\$2500
<p>Actividad 4.2.8 Formación de valores espirituales: incorporar el mensaje del evangelio en cada programa y actividad de manera culturalmente apropiada.</p>	\$0	\$0

<p>Actividad 4.2.9 Paternidad responsable: promover la responsabilidad de los padres hacia el cuidado de los niños, cuidar su desarrollo, crear una comunidad amistosa hacia el niño (Proverbios 22:06) y deseo sobre las cosas espirituales en los jóvenes (Efesios 6:1-4) anima a los padres a enseñar a sus hijos en la disciplina y conocimiento del Señor. (Colosenses 3:21) enseña a los padres que no desesperen a sus hijos, o ellos se desalentarán.</p>	\$0	\$0
<p>Actividad 4.2.10 Huertos: promover la creación de huertos familiares que permitan sacar provecho en tres áreas a saber:</p>	\$500	\$2500
<ul style="list-style-type: none"> • Primero valorar que Dios es quién provee y da semilla al que siembra y pan al que come. 		
<ul style="list-style-type: none"> • Segundo obtener provecho de la parcela de tierra mientras mantiene control de herbazales 		
<ul style="list-style-type: none"> • Tercero sacar provecho del trabajo y cuidado del huerto a la vez que alimenta a la familia. 		
<p>Resultado 5. La Iglesia del Nazareno la Pesa 1, cuenta con un comedor infantil a beneficio de la comunidad de su entorno en procura del desarrollo físico emocional y espiritual de los niños, niñas.</p>	\$11500	\$15000
<p>Producto 5.1 Diagnóstico, planificación y mejoramiento de la actual infraestructura.</p>		
<p>La iglesia local realiza una evaluación y diagnóstico a las instalaciones del actual comedor a fin de potenciar las áreas existentes hasta convertirlo en el comedor infantil a beneficio de la comunidad de su entorno.</p>		
<p>Actividad 5.1.1 Inspeccionar las infraestructuras de la Iglesia del Nazareno La Pesa, observando el espacio y áreas con que cuenta para la habilitación del comedor infantil, evaluando la capacidad para atender a un número determinado de niños y niñas.</p>		

Actividad 5.1.2 Potenciar la cocina con equipamiento completo (estufas, congeladores, cuarto para depósito de comida seca, mesas, sillas, utensilios varios).		
Actividad 5.1.3 Mejoramiento.		
Mejoramiento del cielo raso para disminución de calor y mejoramiento de pisos de baldosas.		
Remodelar y construir espacios para oficina de control.		
Reforzar puertas, ventanas y cerraduras seguras.		
Remodelar escaleras adecuadas para desplazamiento de los niños especialmente los discapacitados.		
COSTO TOTAL DEL PROYECTO	\$ 151,845.00	\$ 516,305.00

Aporte solicitado

Solicitamos como **etapa inicial** al proyecto un monto de **\$14,000.00** para remodelación y equipamiento del comedor infantil que permita la habilitación de estructuras adecuadas al brindar la alimentación a los niños. A la vez que nos permita la compra de tres computadores.

Conclusión

Mediante el desarrollo de CINFA, la Iglesia del Nazareno la Pesa1, se expande en su entorno por el crecimiento demográfico a la vez que logra añadir nuevas personas a la congregación, brindando seguimiento a sub-proyectos plantados, contener la violencia, valorar la vida, compartir con el prójimo priorizando la niñez.

Bibliografía

1. Biblia Thompson, Version Reina Valera revisión 1960.
2. Manual de capacitación del ministerio Nazareno de Compasión. Región MAC. Página 40.
3. Diccionario enciclopédico nuevo Oceano UNO, edición 2008.